

31^e ANNÉE.

JANVIER-DÉCEMBRE 1937



BULLETIN

DE LA

SOCIÉTÉ ARCHÉOLOGIQUE

CHAMPENOISE

PARAISANT TOUS LES TROIS MOIS

SIÈGE SOCIAL : A REIMS

21, Avenue d'Épernay

Tél. 35-71



REIMS

MATOT-BRAINE, IMPRIMEUR-LIBRAIRE-ÉDITEUR

2, Rue du Cadran-Saint-Pierre et 9, Rue de l'Écu

1937

BULLETIN

DE LA

SOCIÉTÉ ARCHÉOLOGIQUE CHAMPENOISE

PRÉSIDENT-FONDATEUR BOSTEAUX - PARIS

FONDÉE EN 1907

SOMMAIRE :

Liste des Membres, des Sociétés et Revues correspondantes.	Excursion à Moronvilliers du 6 Juin 1937.
Communications aux Membres de la Société.	Nécrologie.
Assemblée Générale du 17 Janvier 1937 : Rapports et présentations.	Vase orné de Crucuro, par le Docteur Fromois.
Assemblée Générale du 25 Avril 1937 : Rapports et présentations.	Réunion du Conseil d'Administration du 19 Décembre 1937.
Assemblée Générale du 24 Octobre 1937 : Rapports et présentations.	Bibliothèque : Ouvrages reçus.

PRESIDENTS D'HONNEUR

Docteur O. GUELLIOT — G. LOGEART

MEMBRES D'HONNEUR

Paul MARCHANDEAU, Député-Maire de Reims.	Pierre PHILIP, Sous-Préfet de Reims.
R. LANTIER, Conservateur du Musée de St-Germain.	DOURCY, Conservateur des Musées de Reims.
Marcelin BOULE, Professeur honoraire au Muséum.	Abbé BREUIL, Professeur au Collège de France.
L. COUTIL, Président d'Hon- neur de la S. P. F.	H. DENEUX, Architecte en Chef des Monuments Historiques.

GARDEZ, Membre fondateur de la S. A. C.

MEMBRE A VIE

G. GOURY, 5, rue des Tiercelins, à Nancy

MEMBRES HONORAIRES

MM. Général MATHY, G. LAURENT, Ed. MIGNOT,
Comte Bertrand de MUN, Ch. VANNIER, J. VERGEZ
Commune de SAINT-MASMES

ANNÉE 1938

CONSEIL D'ADMINISTRATION DE LA SOCIÉTÉ

Président : J. DUPUIS

Vice-Présidents : MM. M. BRY, J. CARLIER, G. CHENET,
Abbé FAVRET, A. LARMIGNY, P. SAVY, A. THIEROT.

Secrétaire : M. C. LIMMES.

Vice-Secrétaire : M. G. RENARD.

Vice-Trésorier : M. A. MORGEN.

ADMINISTRATEURS

MM. G. BEAUSSERON, BOSTEAUX-COUSIN, A. BOUXIN,
A. BRISSON, M. FINOT, D' GOSSET, P. HU, J. MENE,
D' MEUGY, G. MEURISSE, H. POULAIN.

LISTE ET ADRESSES DE TOUS LES MEMBRES

- M. ANFOSSI, Secrétaire de la Mairie de Saint-Masmes
(Marne).
A. F. A. S., Secrétariat, 28, rue Serpente, à Paris.
- MM. BACQUENOIS-BOSTEAUX, 37, Grande-Rue, à Maisons-
Alfort (Seine).
BARBIER, 37, boulevard Carteret, à Reims.
BART C., Instituteur, à Hannogne, par Banogne
(Ardennes).
- D' BASTIN A., à Deville (Ardennes).
BEAUSSERON G., 14, rue Saint-André, à Reims.
BELAND M., Avocat, 54, rue Buirette, à Reims.
BELLEVIGNE P., Vigneron, à Serzy-et-Prin (Marne).
BENOIST, 94, rue Eustache-Deschamps, à Vertus (Marne).
BERTIN A., 12, rue Eugène-Mathieu, à Reims.
BERTON, Sculpteur, 3, rue Marie-Stuart, à Reims.
BESSEVILLE R., 118, boulevard Saint-Marceaux, à
Reims.
BIBLIOTHEQUE DE VENDEL, à Châlons-sur-Marne.
- C' BIENFAIT, à Justine (Ardennes).
BOSTEAUX-COUSIN, Archéologue, à Lavannes (Marne).
BOULE Marcelin, 3, place Valhubert, à Paris.
BOUXIN A., Antiquaire, 24, rue Martin-Peller, à Reims.
BOYER, Professeur, place du Champ-Benoist, à Sézanne
(Marne).

- Abbé BREUIL, Professeur, 52, avenue de La Motte-Picquet, à
Paris.
BRISSON A., Archéologue, à Ecury-le-Repos, par Ber-
gères-les-Vertus (Marne).
BRODIER, Avoué, 6, rue Saint-Jean, à Châlons-sur-Marne.
BRY M., 21, avenue d'Epernay, à Reims.
M^{me} BRY, 21, avenue d'Epernay, à Reims.
- MM. CABROL, 24, avenue de Tourville, à Paris.
CARDINAL M., Entrepreneur, 12, rue de Trianon, à Reims
CARLIER J., Archéologue, à Bray-Hannogne, par Banogne
(Ardennes).
- Abbé CAZALIS, Notre-Dame-de-Grâce, à Cambrai.
CAZIER Ch., Entrepreneur, 11, rue de l'Arbalète, à Reims.
CERCLE AGRICOLE, 15, rue Chanzy, à Reims.
CHARLIER R., à Warmeriville (Marne).
CHENET G., Archéologue, à Le Claon, par les Islettes
(Meuse).
CHEVALIER G., route de Vrigny, à Tinquieux (Marne).
- M^{mes} CHOPIN, Institutrice, à Festigny, par Port-à-Binson
(Marne).
CHRISTIENS, 73, boulevard Lundy, à Reims.
Commune de BOURGOGNE (Marne).
» d'ECURY-LE-REPOS (Marne).
» de GIVRY-LOIZY (Ardennes).
» de HAUVINE (Ardennes).
» de PROSNES (Marne).
» de SAINT-MASMES (Marne).
» de VILLEVENARD (Marne).
- D^r COMTE, 43, avenue de Laon, à Reims.
COROT, Archéologue, Savoisy (Côte-d'Or).
C^o COSTA DE BEAUREGARD, à Sainte-Foy, par Longue-
ville (Seine-Inférieure).
D^r COTARD, 147, Grande-Rue, à Argenteuil (Seine-et-Oise).
D^r COURTEHOUX, 4, avenue de Paris, à Reims.
- MM. COURTY, Négociant, à Bazancourt (Marne).
COUTIER L., Archéologue, 91, rue Saint-Denis, à Noisy-
le-Sec (Seine).
COUTIL L., Président de la S. P. F., aux Andelys (Eure).
COUVREUR-PERRIN, Propriétaire, à Rilly-la-Montagne
(Marne).
DAZY, Représentant, 17, boulevard Charles-Arnould, à
Reims.

DEHENNIN R., 23, rue Camille-Lenoir, à Reims.
DELFIEU, Receveur Principal des Postes, à Reims.
DENEUX, Architecte, place du Cardinal-Luçon, à Reims.
DOURCY, Conservateur des Musées à Reims, rue Chanzy.
DROPSY, Directeur de l'U. P. B., 7, chaussée de Cormontreuil, Reims.
DRUART R., 40, cours Langlet, à Reims.
DUICQ, Géomètre, à Verzy (Marne).
DUPONT-NOUVION, Avocat, 2, place Royale, à Reims.
DUPUIS J., Archéologue, à Saint-Masmes (Marne).
DUPUIS A., 31, boulevard Jean-Jaurès, à Nancy (Meurthe-et-Moselle).
DUVAL, Archéologue, à Ecury-le-Repos, par Bergères-les-Vertus (Marne).
ELLNER, Directeur de la Coopérative Scolaire de Leuvrigny, par Port-à-Binson (Marne).
FAUPIN E., Avoué, 57, rue Libergier, à Reims.
Abbé FAVRET, Aumônier de l'Hôpital Auban-Moët, à Epernay (Marne).
FINOT M., Professeur, 34, rue des Moissons, à Reims.
Abbé FOILLOT, 16, rue du Collège, à Châlons-sur-Marne.
FOSSEYEUX R., Ingénieur, à Dormans (Marne).
D^r FROMOLS, 1, avenue du Général-Balfourier, à Paris.
GARDEZ H., Archéologue, 38, avenue Pasteur, à Saint-Malô (Ille-et-Vilaine).
GENTEUR A., 2, allée des Forêts, à Châlons-sur-Marne.
D^r GOSSET P., 12, rue des Templiers, à Reims.
GOURY G., 5, rue des Tiercelins, à Nancy (Meurthe-et-Moselle).
D^r GUELLIOT O., 31, rue Campagne-Première, à Paris.
HAPPILLON R., Armurier honoraire, 35, rue de Courlancy, à Reims.
HEGLY, Ingénieur, à Epernay (Marne).
HENAULT M., 79, route Nationale, à Onnaing (Nord).
Abbé HENNEQUIN, 167, boulevard Albert-I^{er}, à Reims.
HENRY, Instituteur, à Verneuil (Marne).
HOUDARD J., Notaire, à Epernay (Marne).
HU P., Professeur, 17, rue du Moulin-à-Vent, à Epernay (Marne).
ITAN L., 400 bis, avenue de Laon, à Reims.
LAFOND, Entrepreneur, 24, rue Dieu-Lumière, à Reims.
LAIRE, Instituteur en retraite, à Port-à-Binson (Marne).

LANTIER R., Conservateur du Musée des Antiquités Nationales, à Saint-Germain (Seine-et-Oise).
LARMIGNY, Industriel, à Château-Porcien (Ardennes).
LASSEAU, à Signy-l'Abbaye (Ardennes).
LAURAIN H., Chef de Musique, à Corroy, par Connantre (Marne).
LAURENT G., 5, rue Nicolas-Perseval, à Reims.
LEFEBVRE, Avoué, 25, rue des Elus, à Reims.
LESIEUR R., à Mesmont, par Novion-Porcien (Ardennes).
LIMMES Ch., Numismate, 2, avenue de Paris, à Reims.
LOGEART, à Ossonce (Ardennes).
LOPPIN, Archéologue, à Pierre-Morains, par Bergères-les-Vertus (Marne).
LOUIS, Inspecteur Honoraire des Téléphones, 8, rue Saint-Symphorien, à Reims.
MACHET M., Inspecteur d'Assurances, 8, rue Paulmier, à Epernay.
MACQUART, Industriel, 13, rue Thiers, à Rethel (Ardennes).
MARCHANDEAU Paul, Maire de Reims, 54, rue des Capucins, à Reims.
MASSIET DU BIEST, Archiviste départemental, 1, rue des Assises, à Mézières.
Gén^l MATHY, 22, rue Gambetta, à Sedan (Ardennes).
MAUGET L., Archéologue, 39, rue Côte-du-Château, à Sainte-Menehould.
MENE J., 13, rue de Beine, à Reims.
MERLIN H., Sénateur, à Le Thoult-Trosnay (Marne) et Paris, 6, rue de Seine.
D^r MEUGY, à Rethel (Ardennes).
MEURISSE G., 2, Saint Helen's Crescent Hasting, Angleterre.
MOINEAUX F., Architecte, 6, rue d'Anjou, à Reims.
MIGNOT Ed., rue Vernouillet, à Reims.
MORGEN A., Industriel, 39, rue Libergier, à Reims.
M^{me} MORGEN, 39, rue Libergier, à Reims.
C^{te} DE MUN, 18, rue du Marc, à Reims.
NEUVILLE R., Ferme du Château, à Etoges (Marne).
NOEL-SAVY, 31, rue de Beine à Reims.
OSSONCE H., à Witry-les-Reims (Marne).
PARROT M., à Morains, par Coligny (Marne).
PAUVERT, Professeur, rue Haute, à Sézanne (Marne).

- PELLOT A., Industriel, 39, boulevard Paul-Doumer, à Reims.
- PETIT A., Armurier, à Fère-Champenoise (Marne).
- PETITFILS, Avocat, 4, boulevard Pasteur, à Reims.
- PEUCHOT, Instituteur, à Sommepey (Marne).
- PHILIP, Sous-Préfet de Reims.
- Abbé PHILIPPE, Archéologue, à Breuilpont (Eure).
- PICARD P., 8, rue du Château, à Epernay (Marne).
- PIEQUET DE LA ROYERE, 33, rue Victor-Rogelet, à Reims.
- PIERRE, Architecte, 52, rue Hincmar, à Reims.
- POIRIER, 127, boulevard Henry-Vasnier, à Reims.
- FOULAIN H., Représentant, 2, rue Buirette, à Reims.
- PRIEUR J., Lithographe, 3, place Paul-Verlaine, à Paris.
- PROVOST, Relieur, 25, rue des Lilas, à Reims.
- PUJAU, Avoué, 20, rue Carnot, à Reims.
- REMA, 73, boulevard de la République, à Reims.
- RENARD, Gardien Chef des Musées, rue Chanzy, à Reims.
- RENARD G., Négociant, 34, boulevard Louis-Roederer, à Reims.
- RENARD R., Marbrier, 1, rue Dieu-Lumière, à Reims.
- RENARD, Instituteur, à Witry-les-Reims (Marne).
- D^r ROBLIN, à Flamboin-Gouaix (Seine-et-Marne).
- DE LA ROCHE L., Architecte, 10, rue Nollet, à Paris.
- ROLLAND A., Archéologue, à Villevenard (Marne).
- ROLLAND, Instituteur, 27, rue Jacquard, à Reims.
- D^r SAINTOT, 23, Cours J.-B.-Langlet, à Reims.
- MM. SALLE, Avocat, 14, rue Vauthier-le-Noir, à Reims.
- SARAZIN Ch., 11, rue Werlé, à Reims.
- SAVY P., 5, rue du Marc, à Reims.
- SEYDIEZ, Sculpteur, 104, rue de Vesle, à Reims.
- SIMON J., Peintre-Verrier, 44, rue Ponsardin, à Reims.
- SIMON G., Avocat, 19, rue Thiers, à Reims.
- SIMONNET-PICOT, Archéologue, à Hauviné, par Bétheniville (Ardennes).
- TASSIN, Instituteur, à Pontfaverger (Marne).
- TERRISE, Ingénieur, 344, rue de Vaugirard, à Paris.
- THIEROT A., Artiste Peintre, 24, rue Carnot, à Châlons-sur-Marne.
- M^l^l THOMAS, Professeur à l'Enseignement Technique, 20, rue des Augustins, Reims.
- MM. THOMAS R., Entrepreneur, 5, rue Ernest-Renan, à Reims.

- TRUCHON Ch., Appareilleur, 37, rue Passe-Demoiselles, à Reims.
- VALET, 6, place Léon-Bourgeois, à Reims.
- VAN DE VELDE B., 4, rue du Pont, à Epinal (Vosges).
- VANNIER Ch., à Hauviné, par Bétheniville (Ardennes).
- VERGEZ J., à Marcilly-sur-Seine (Marne).
- WAGNER, Tailleur, 20, place Myron-Herrick, Reims.
- WARNESSON, Garde-Particulier, à Pomacle (Marne).
- WATTIEZ, Artiste Peintre, 4, rue de Vesle, à Reims.

SOCIETES ET REVUES CORRESPONDANTES

- Académie Nationale de Reims**, 12, rue des Templiers, à Reims.
- Archives Municipales**, 1, rue du Cardinal-de-Lorraine, à Reims.
- Association Française pour l'Avancement des Sciences**, 22, rue Serpente, à Paris.
- Bibliothèque Nationale**, 58, rue Richelieu, à Paris.
- Bibliothèque d'Epernay**, à Epernay (Marne).
- Comité du Folklore Champenois**, 9, rue de l'Arsenal, à Châlons-sur-Marne.
- Cahiers d'Histoire et d'Archéologie**, M. LOUIS, 16, rue de l'Ecluse, à Nîmes (Gard).
- Comité des Travaux Historiques**, Ministère de l'Education Nationale, Paris.
- Institut National d'Anthropologie**, 15, rue de l'Ecole-de-Médecine, à Paris.
- Musée du Rethelois et du Porcien**, Comité des Amis du Musée, Rethel.
- Nouvelle Revue de Champagne et Brie**, G. ROBERT, 1, rue du Cardinal-de-Lorraine, Reims.
- Pro Nervia**, G. DELOFFRE, 20, rue de Fourmies, à Avesnes-sur-Helpe (Nord).
- Société des Amis de Vienne**, Maurice FAURE, 11, quai Jean-Jaurès, à Vienne (Isère).
- Société des Amis du Vieux Reims**, Hôtel Le Vergeur, place du Forum, à Reims.
- Société Archéologique et Historique de Soissons** (Aisne).

Société Archéologique Lorraine, Palais Ducal, à Nancy (Meurthe-et-Moselle).

Société de Géographie de Genève, M. Raoul MONTAUDON, « La Closerie », à Mies, canton de Vaud (Suisse).

Société Historique de Compiègne, M. HEMERY, 6, rue de Beauvais, à Margny (Oise).

Société Préhistorique Française, 12, avenue de Paris, à Versailles (Seine-et-Oise).

Société Rhodania, M. VASSY, 39, rue du Cirque, à Vienne (Isère).

Le Bulletin est remis en outre à :

M. le Procureur de la République, au Palais de Justice, à Reims.

A la Bibliothèque de l'avenue de Paris.

- » Commerciale de la rue Simon.
- » Holden, avenue Jean-Jaurès.
- » Municipale, place Carnegie.
- » boulevard des Belges (Ecole).

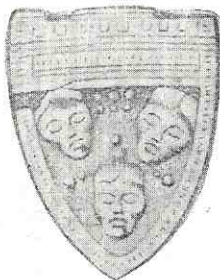

IMPORTANT

Les adhésions des Membres sont reçues pour une année du 1^{er} Janvier au 31 Décembre et continuent par tacite reconduction. Tout Sociétaire désirant se retirer pourra le faire après avoir acquitté la cotisation de l'année courante et prévenu le Président de la S. A. C. de son intention par lettre recommandée.

A NOS SOCIÉTAIRES

Le Conseil d'Administration de la S. A. C. dans sa séance du 19 décembre 1937, a décidé de ne pas augmenter pour 1938 le montant des cotisations, qui demeurent fixées à **20 francs pour les Membres Actifs** et à **40 francs pour les Membres Honoraires**; mais en raison des difficultés financières que la Société traverse, il dût également décider, pour lui permettre de continuer la publication de son intéressant Bulletin, la réorganisation de son service d'encaissement des cotisations.

MODE DE PAIEMENT JUSQU'AU 15 FEVRIER 1938

Nos Sociétaires, quelque soit le lieu de leur domicile pourront, à la condition de l'effectuer avant le 15 février 1938, verser le montant de leur cotisation 1938 à notre Compte Chèques Postaux, Société Archéologique Champencise, à Reims,

C/C 14.515 NANCY

Membres Actifs : 20 francs; Membres Honoraires : 40 francs.

Frais d'envoi 0.75

Nous prions nos Sociétaires de ne pas omettre leur nom et adresse sur le talon du mandat.

Par retour du courrier la Carte de Membre 1938 leur sera adressée.

MODES D'ENCAISSEMENT A PARTIR DU 15 FEVRIER 1938

A partir du 15 février 1938, les cotisations sont mises en recouvrement de la façon suivante :

- 1° Pour les Sociétaires domiciliés à Reims, un encaisseur accrédité passera au domicile du Sociétaire et lui remettra la Carte de Membre pour l'année 1938, contre le versement du montant de sa cotisation majorée de 2 fr. 50, représentant les frais d'encaissement.

2° **Pour les Sociétaires non domiciliés à Reims.** L'Administration des Postes remettra au domicile du Sociétaire la Carte de Membre pour l'année 1938, contre le versement de la cotisation majorée de 3 fr. 95, représentant les frais de recouvrement, soit 23 fr. 95 pour les Membres Actifs et 43 fr. 95 pour les Membres Honoraires.

Nous serions reconnaissants à nos Sociétaires, pour éviter les gros frais de retour, de bien vouloir, en cas d'absence, donner des ordres pour qu'un bon accueil soit réservé à la Carte de Membre d'une Société pour laquelle tous les Administrateurs prodiguent bénévolement leur temps et leurs efforts.

Dès que notre situation financière le permettra, notre Bulletin paraîtra plus souvent et c'est l'intérêt de tous de nous aider à atteindre ce but.

D'autre part, si chaque Sociétaire, voulait parmi ses amis s'intéressant aux travaux archéologiques, nous procurer un nouveau Membre, notre situation se rétablirait très rapidement.

Nous prions nos Sociétaires d'excuser nos décisions, s'ils pensent que l'obligation à laquelle nous les soumettons est quelque peu tyrannique, mais peut-être penseront-ils également que l'activité nouvelle dont nous sommes animés et qui ne pourra que s'intensifier s'ils nous y aident, n'a qu'un seul but :

SERVIR LA SCIENCE DE L'ARCHEOLOGIE



**REUNION DU CONSEIL D'ADMINISTRATION
DU 17 JANVIER 1937**

Le Conseil d'Administration de la S. A. C. s'est réuni sous la présidence de **M. Dupuis**, dans une des salles du Musée, celle qui lui est affectée au Palais de Justice n'étant pas disponible ce jour-là. La séance, commencée à 9 heures, s'est poursuivie jusqu'à 12 heures et les Membres présents ont examiné les diverses questions à l'ordre du jour, la correspondance reçue et l'administration de la Société.

Etaient présents : **MM. Bouxin, Brisson, Bry, Limmès, Savy.**

S'étaient excusés : **MM. l'Abbé Favret et Larmigny.**

**ASSEMBLÉE GÉNÉRALE
DU 17 JANVIER 1937**

La Société Archéologique Champenoise a réuni ses Membres le 17 janvier, à 14 heures, à l'Hôtel de Ville de Reims, dans la Salle des Mariages, sous la présidence de **M. Dupuis**, assisté des Vice-Présidents, **MM. l'Abbé Favret et Savy**, et du Secrétaire, **M. Limmès.**

Nous avons reconnu parmi les nombreux Sociétaires présents : **M. Besseville, M. Bouxin, M. et M^{me} Bosteaux-Cousin, M. Brisson, M. et M^{me} Bry, M. Finot, M. P. Hu, M. Genteur, M. Loppin, M. Laire, M. le D^r Meugy, M. Petitfils, M. Simonnet, M^{lle} Thomas.**

S'étaient excusés : **MM. Paul Marchandea, Tournier, l'Abbé Hennequin, Général Mathy, MM. Roland, Larmigny, M. et M^{me} Morgen, Thiérot.**

Le procès-verbal de la séance du 18 octobre 1936 est lu par le Secrétaire et adopté à l'unanimité.

COMMUNICATIONS

M. le Président donne lecture de l'intéressant rapport de **M. Simonnet, de Hauviné**, sur les fouilles qu'il a effectuées de 1933 à 1936 dans un cimetière à incinérations du début du 1^{er} siècle, situé à Hauviné (Ardennes), lieudit « La Poterie ». Les fouilles qui ont été faites avec une méthode et une conscience

qu'il nous plaît de recommander, nous donneront la possibilité, grâce aux objets et vases recueillis, de comparer le mobilier des deux civilisations, Marnien III et Gallo-Romaine, qui se succédaient.

— **M. A. Brisson** donne lecture de son rapport sur le résultat de ses fouilles du cimetière « Marnien I » situé à Etréchy (Marne), lieudit « Beau-Regard ». Cette nécropole a cela de particulier qu'elle a fourni un mobilier funéraire très riche et caractérisé notamment par des torques à tige torse simple qui paraissent devoir la faire remonter au début du « Marnien I ».

On rencontre parfois des torques du même type dans les plus vieilles nécropoles de la région occupée par les Rèmes (Prosnes et Saint-Masmes), mais ils sont l'exception, alors qu'à Etréchy ils sont la règle. Se trouve-t-on là en présence d'une civilisation du début du 2^e âge du fer qui se serait développée dans la région Marais de St-Gond-Dormans, avec pour voisines celle des Tricasses au Sud et celle des Rèmes au Nord-Est ?

— **M. Dupuis** donne lecture de son rapport sur un foyer de l'âge du bronze découvert à Hauviné (Ardennes) en 1923. M. Dupuis a tenu à mentionner cette trouvaille pour appeler l'attention des Archéologues sur cet « Age du Bronze » qu'on croyait, il n'y a pas bien longtemps, presque inexistant en Champagne, parce que les chercheurs ne savaient pas en apprécier les vestiges.

Il est décidé en raison du grand intérêt que présentent les rapports :

1° de M. Simonnet, sur le « Cimetière à Incinérations » lieudit « La Poterie, à Hauviné (Ardennes) ;

2° de M. Brisson, sur le « Cimetière à Inhumations », lieudit « Beau-Regard », à Etréchy (Marne) ;

3° de M. Dupuis, sur un « Foyer de l'Age du Bronze », lieudit « Près-les-Ponts », à Hauviné (Ardennes).

qu'il sera fait immédiatement une démarche auprès de l'imprimeur pour pouvoir incorporer ces trois rapports au Bulletin de 1936, actuellement en cours de composition.

PRESENTATIONS

— **Par M. A. Brisson** : 1° **Epoque néolithique**, Ossuaire de Bagneux (Marne). Silex : quatre pointes de lances, deux pointes de flèches à tranchant transversal, un grattoir retouchoir, un grain de collier en calcaire.

2° **Marnien I**, Cimetière de Beau-Regard à Etréchy (Marne). En Bronze : un torque, trois bracelets et deux fibules.

3° **Marnien II**, Cimetière de « Les Tempêtes » à Normée (Marne). En Fer : deux lances, une hache, deux fibules, deux bracelets, une chaîne de ceinture.

En Bronze : sept bracelets, deux fibules, quatorze anneaux de ceinture et deux bracelets en jayet.

4° **Epoque Romaine**, lieudit le « Pré-à-Vache », à Morains, dans une cave de maison romaine. Un ferrement de joug ou de palonnier, un crochet d'attelage, un crochet avec anneau, une frette de moyeu de roue, une sonnette, deux anneaux, une clavette, un gond et sept ferrures diverses — le tout en fer — quatre fers à cheval trouvés à Saint-Just dans la vallée de l'Aube (Marne).

— **Par M. A. Loppin** : 1° **Marnien I**, Cimetière de Beau-Regard à Etréchy (Marne). En bronze : un torque, deux bracelets, cinq anneaux de ceinture et deux fibules reliées par une chaînette ;

2° **Marnien II**, Cimetière de « Les Tempêtes », à Normée (Marne). En bronze : quatre bracelets, deux fibules, deux bagues et dix-huit anneaux de ceinture ;

En fer : une lance.

3° **Gallo-Romain**, à Morains (Marne), divers silex ayant pu servir de garniture de « Tribulum » (appareil à égrener les céréales).

— **Par M. Bosteaux-Cousin** : huit silex (haches, ciseaux, tranchets, grattoir, de la forêt d'Othe).

Avant de clore la séance, M. le Président tient à remercier les actifs et dévoués Sociétaires qui apportent à nos réunions tant d'objets remarquables d'un intérêt archéologique passionnant et propose d'organiser au printemps prochain une excursion archéologique à Moronvillers, sur l'emplacement du village de l'âge du bronze et du Marnien II, où des fouilles ont lieu en ce moment. La date de cette excursion sera fixée et communiquée au cours de notre prochaine réunion.

L'ordre du jour étant épuisé et aucun Sociétaires ne demandant la parole, la séance est levée à 17 heures.



Le Vase orné à légendes

DE CRUCURO

Avec la **Collection Demaison** vient d'entrer au Musée de Reims un vase en terre sigillée très rare et d'un haut intérêt.

Il a fait l'objet d'une longue mention dans l'ouvrage de Déchelette « Les vases céramiques ornés de la Gaule Romaine ». M. Demaison lui-même l'a publié peu de temps après sa découverte dans le « Bulletin des Antiquaires de France », en 1887.

Ce vase appartient à la catégorie des vases sigillés ornés dont les sujets sont expliqués par des légendes brèves figurant à côté de chaque scène.

L'influence romaine a introduit en Gaule, au premier siècle de notre ère, comme décor des vases en terre sigillée, des sujets et scènes tirés de la mythologie gréco-romaine.

Comme ce décor n'était qu'une imitation à bas prix — nous dirions volontiers « une vulgarisation » — des sujets de la toreutique alexandrine qui ornait les vases d'argent de l'époque d'Auguste — la poterie sigillée elle-même, n'était qu'un succédané à bon marché de la vaisselle en argent destiné à la masse des Gaulois trop indigents pour acquérir des vases en métal précieux.

Le manque de scènes d'ensemble et la fréquence des juxtapositions illogiques des poinçons décoratifs sur les vases sigillés fabriqués en Gaule, prouvent que les potiers gaulois en ignoraient en grande partie la signification.

Ignorants eux-mêmes, ils craignaient que leurs clients le soient autant ou davantage.

Cette crainte s'est manifestée quelquefois de façon assez cocasse : sur un vase du Musée de Lectoure, dont un poinçon représentait un lion (type 751 du Recueil de Déchelette) cet animal paraît particulièrement méconnaissable. Le potier s'en est rendu compte lui-même, car il a écrit à la pointe juste sous son image le mot « lio » à même le moule.

Dans d'autres cas, cette appréhension de voir les scènes représentées rester incomprises a fait apposer des légendes explicatives.

Le Vase de la Collection Demaison fait partie de cette dernière catégorie — dont on ne connaît d'ailleurs que six spécimens dans le monde entier.

Comme un seul atelier céramique, celui de Banassac (Lozère) s'est signalé par la fréquence sur ses produits d'inscriptions qui sont des acclamations, des vœux de bonheur ou des invitations à boire, Déchelette a conclu que les vases à légendes explicatives devaient également avoir été fabriqués à Banassac.

Le recueil des types de La Graufesenque de M. l'abbé Hermet permet de constater qu'en effet à l'époque des empereurs Flaviens, un potier Criciro, a travaillé à Banassac, mais son nom était Criciro et non Crucuro, et on ne connaît de lui que des vases non ornés.

Par contre, il y a eu à la même époque un potier Crucuro à La Graufesenque. Son estampille a été trouvée sur des vases ornés du type 37 de Drag, — de forme identique à celle du vase de la collection Demaison — à Colchester, London, Newstead, Kudelingen et Rottweil.

Pour cette raison le vase Demaison se trouve classé chez Oswald comme œuvre de Crucuro, potier flavien, de La Graufesenque, et non pas comme œuvre de son contemporain Criciro de Banassac.

Déchelette cite les vases à Légendes suivants

1° Le Vase de Blain (Loire-Inférieure)

Ce vase est actuellement au Musée de Nantes. Il commémore la victoire de Trajan sur Décébale, chef des Daces.

De ce vase il ne subsiste qu'à peine un tiers, très abîmé par une fragmentation en menus morceaux qui rend texte et poinçons peu intelligibles.

Les types des poinçons sont de La Graufesenque.

2° Le Tesson de Wilderspool (Angleterre)

Ce tesson, conservé au Musée de Warrington, tout petit fragment, portant juste les lettres « Acta Ercul », et un motif décoratif caractéristique de La Graufesenque.

3° Le Vase I de Lezoux

Nous ignorons s'il fait partie de la collection Plique.

4° Le Vase II de Lezoux

Ce vase est au Musée d'Annecy. Le vase I et le vase II sortis du même moule et portant en langue Celtique une dédicace à une divinité Gauloise (bibliographie chez Déchelette).

5° Le Tesson III de Lezoux

Ce tesson fait partie de la collection Plique au Musée de Saint-Germain, qui à la taille d'une pièce de cent sous, ne porte que deux mots mutilés d'une inscription inintelligible.

6° Le Vase de la Collection Demaison qui est au Musée de Reims

Le tesson de Wilderspool a appartenu à un vase représentant les mêmes sujets que le vase Demaison, mais il n'est pas sorti du même moule.

Rappelons que les poinçons des pièces de Blain, de Wilderspool et de Reims sont incontestablement originaires du groupe céramique rutène Banassac-La Graufesenque.

Les scènes figurant sur le vase Demaison, le moins incomplet et le mieux conservé de toute la série représentée :

(a) Hercule terrassant l'Hydre de Lerne.

Le dieu nu brandissant une massue et portant un bouclier rond, la tête couverte d'un casque, attaque un serpent à plusieurs têtes.

(b) Hercule luttant contre le sanglier d'Erymanthe.

Sans arme, vêtu d'un léger manteau flottant sur son épaule, Hercule avance vers le sanglier auquel il présente une corde à nœud coulant avec laquelle il va le ligoter.

(c) Hercule combattant le lion de Nemée.

Muni d'un casque et d'un bouclier, armé d'une courte épée, Hercule affronte le lion.

(d) Hercule luttant contre les oiseaux du lac Stymphale.

De cette scène subsiste seul un des oiseaux figuré sous la forme d'un grand aigle aux ailes éployées.

(e) Hercule figure une fois de plus dans un autre compartiment mais la cassure a fait disparaître le monstre qu'il affrontait.

D'après la chronologie actuellement acceptée des potiers rutènes (1) et d'après la disposition des motifs et l'aspect des oves du bord, le vase Demaison aurait été fabriqué à La Graufesenque (Aveyron), à la fin de l'époque des Flaviens, au cours des dernières années du premier ou des premières années du deuxième siècle.

(1) HERMEE. —
Oswald Index 1931, of potters stamps on terra sigillata.

Ce vase a été trouvé à Reims vers 1886 à l'extrémité du faubourg Cérés.

Félicitons le Musée de Reims de cette acquisition importante et signalons à nos Collègues Archéologues, le grand intérêt qu'offrirait les vases sigillés, même fragmentés, surtout ceux qui en plus de l'estampille du nom du Potier, portent une inscription.

D^r FROMOLS,

Communiqué par M. M. Bry.

Dans notre prochain Bulletin, nous publierons les dessins qui ornent le vase rarissime de Demaison. Ne les ayant pas eu à temps pour le présent Bulletin, nous nous en excusons.

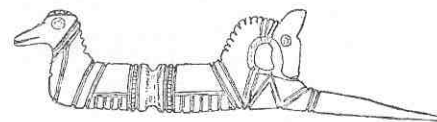

FOURS DE POTIERS GALLO-BELGES

Dans un de nos prochains Bulletins nous publierons un rapport très complet sur des fours de Potiers Gallo-Belges découverts à l'est de Reims et actuellement en cours de fouilles. Jusqu'à ce jour, il a été ouvert 6 fours renfermant des poteries fragmentées, très caractérisées et de nombreuses marques de Potiers du début du 1^{er} siècle.

CIMETIERE A INCINERATIONS DE PRUNAY

Dans notre prochain Bulletin nous publierons un rapport sur le premier des deux Cimetières Gallo-Romains, découvert sur le territoire de Prunay et renfermant 52 incinérations.

**REUNION DU CONSEIL D'ADMINISTRATION
DU 25 AVRIL 1937**

Le Conseil d'Administration de la S. A. C. s'est réuni sous la présidence de **M. Dupuis**, dans la salle qui lui est affectée au Palais de Justice. La séance, commencée à 9 heures 10, a été consacrée à l'examen financier de la Société, aux propositions de deux Membres d'Honneur, à la fixation de la date de l'excursion et à la lecture de la correspondance échangée. Cette séance a pris fin à 12 heures.

Étaient présents : **MM. Besseville, Beausseron, Brisson, Limmès et Bry.**

S'étaient excusés : **MM. Thiérot et M. l'Abbé Favret.**

**ASSEMBLÉE GÉNÉRALE
DU 25 AVRIL 1937**

La Société Archéologique Champenoise a réuni ses membres le 25 avril 1937, à l'Hôtel de Ville de Reims, dans la Salle des Mariages, mise à sa disposition, sous la présidence de **M. Dupuis**, assisté de **M. Larmigny**, Vice-Président et **M. Limmès**, Secrétaire.

Étaient présents : **MM. Beausseron, Besseville**, Trésorier, **Bosteaux-Cousin, Brisson, M. et M^{me} Bry, MM. Laire, Renard, M^{lle} Thomas**, ainsi que de nombreux Sociétaires.

S'étaient excusés : **MM. Paul Marchandau, Bertrand de Mun, P. Savy, M. et M^{me} Morgen, l'abbé Hennequin, Genteur, l'abbé Favret.**

Le Secrétaire donne lecture du procès-verbal de la séance du 17 janvier 1937. Aucune observation n'est faite, le procès-verbal est adopté.

COMMUNICATIONS

M. Dupuis, Président, donne lecture d'une communication de notre collègue **H. Gardez**, relative aux trouvailles archéologiques qu'il a faites sur la plage et aux environs de Saint-Malô où il réside actuellement.

PRESENTATIONS

— **MM. Brisson et Loppin** présentent le très important mobilier funéraire provenant du Dolmen d'Aulnay-aux-Planches, lieu-dit « La Plaque », canton de Vertus (Marne), qu'ils ont exploré à la fin de février 1937 et qui vient d'être classé par l'Administration des Beaux-Arts.

Un rapport sur cette découverte sera publié ultérieurement dans notre Bulletin.

Parmi les nombreux et très beaux objets exhumés, il y a lieu surtout de remarquer une curieuse hache polie sur laquelle on peut voir un commencement de perforation des deux côtés et qui selon les prévisions du Baron de Baye, pouvait devenir une hache amulette.

Nous remarquons également trois gaines de poinçons et six gaines de haches en bois de cerf. Huit haches polies, cinq retouchoirs, douze couteaux, neuf éclats de lames et cinquante pointes de flèches à tranchant transversal en silex du pays. Également cent soixante grains de colliers en calcaire, deux coquilles noires percées de deux trous, une rondelle crânienne avec deux trous, cinq perles dentales, deux coquilles percées (*Cardium*), deux coquilles de mollusques, une pyrite de fer percée naturellement, quatre canines percées, deux incisives de cerf également percées et une pendeloque en bois de cerf.

Epoque Gallo-Romaine

MM. Brisson et Loppin présentent des produits provenant de l'atelier de céramique Gallo-Romain situé à Villeneuve-aux-Châtelots, près de Marcilly-sur-Seine (Marne), et qui consistent en une cruche à anse avec bec treflé, un plat, une assiette, un bol à rebord, un petit vase, quatre pieds et six queues de marmites, une marmite à queue sans pied, un couvercle et trois fragments de couvercle, onze fragments à bords moulurés différents, trois fragments décorés au pointillé, huit décorés au peigne et quatre incisives mamelonnées. Les vases à anses larges et les bols à bord mouluré paraissent être du premier siècle. Les nombreux tessons décorés au peigne ou au pointillé caractérisent cette région de la Champagne. D'autre part ce site a fourni également des tessons de céramique craquelée.

Il reste apparemment un grand nombre de fours de potiers à explorer sur l'emplacement de ce vaste atelier, **MM. Brisson et Loppin**, retenus par d'autres travaux, continueront plus tard

leurs recherches et en présenteront un rapport qui ne manquera pas d'intéresser nos archéologues.

— **M. Dupuis**, après avoir exposé verbalement l'état actuel des fouilles entreprises à Moronvillers (Marne), présente une partie des objets trouvés dans les nombreux fonds d'habitations qu'il a déjà explorés ou l'on retrouve les vestiges de plusieurs civilisations : Fragments de poterie, aiguille de l'Age du Bronze, objets Gaulois du Marnien II en os, en fer, fibules, couteau et une scie (très rare à cette époque), céramique, ossements humains et d'animaux.

Un rapport en sera publié lorsque les fouilles seront plus avancées.

Nouveaux Membres

Le Président fait part aux Membres présents qu'il a reçu cinq demandes d'admissions de nouveaux membres :

MM. le Docteur FROMOLS, 1, avenue Général-Balfourier, à Paris.

le Commandant BIENFAIT, à Justine (Aisne).

René LESIEUR, à Mesmont (Ardennes).

VERGEZ, à Marcilly-sur-Seine (Marne).

Albert PETIT, à Fère-Champenoise (Marne).

Leur admission est acceptée à l'unanimité.

Le Président leur adresse au nom de la Société les meilleures souhaits de bienvenue.

Excursion à Moronvillers

Le Président demande aux membres présents d'approuver la décision prise par le Conseil d'Administration, qui a pensé devoir fixer au dimanche 6 juin la date de l'excursion archéologique sur l'emplacement du village Gaulois de Moronvillers.

Le programme détaillé de cette excursion sera adressé en temps utile à tous les membres de la Société.

Membres d'Honneur

Le Président propose la nomination de deux Membres d'Honneur de la S. A. C. :

M. E. Dourey, Conservateur des Musées de la Ville de Reims, qui s'intéresse particulièrement à la Protohistoire et qui a su prouver par les soins qu'il apporte à l'organisation de la Section Archéologique, son désir d'attirer vers cette science du lointain

passé tous ceux qui auront l'occasion d'admirer dans cette importante Section, les résultats des fouilles effectuées dans le sol champenois.

— **M. H. Gardez**, ancien préparateur à la Section Archéologique du Musée, donateur d'importantes collections recueillies pendant sa longue carrière de fouilleur consciencieux, auteur de nombreux rapports publiés dans notre Bulletin et Membre du Conseil d'Administration depuis 1907, date de la fondation de la Société Archéologique Champenoise.

Ces deux nominations sont accueillies et approuvées à l'unanimité.

REUNION DU CONSEIL D'ADMINISTRATION DU 24 OCTOBRE 1937

Le Conseil d'Administration de la S. A. C. s'est réuni sous la présidence de **M. Dupuis**, dans la salle qui lui est affectée au Palais de Justice de Reims, le 24 octobre 1937, à 9 heures.

Etaient présents : **MM. Besseville**, Trésorier, **Bosteaux-Cousin**, **Bouxin**, **Brisson**, **Bry**, **Hu** et **Limmès**, Secrétaire.

S'étaient excusés : **MM. l'abbé Favret**, **Laire**, **Larmigny** et **Thiérot**.

La séance a été consacrée à l'examen de la situation financière de la Société et à la liquidation des comptes du Vice-Trésorier Beausseron, dont la démission a été acceptée. Des décisions importantes ont été prises et grâce au concours financier de l'un des membres qui a exigé l'anonymat, il sera possible de faire paraître un Bulletin unique pour l'année 1937 dès le début de 1938. Il a été décidé également de publier dans ce Bulletin un appel pressant auprès de nos Sociétaires pour qu'un effort commun soit entrepris et poursuivi pour permettre de faire paraître 4 Bulletins courant 1938.

Le mandat des membres du Bureau venant à expiration, il est décidé de procéder à son renouvellement en proposant à l'Assemblée Générale qui se tiendra à 14 heures, à l'Hôtel de Ville, de maintenir dans leurs fonctions les membres sortants et d'y adjoindre **M. Bry** comme Vice-Président, et **M. Morgen**, comme Vice-Trésorier. Il est décidé également de proposer **M. Finot**, professeur au Lycée, comme membre du Conseil d'Administration, en remplacement de **M. Laire** qui, à notre

grand regret, cesse ses fonctions en raison de son âge et de son grand éloignement qui le mettaient dans l'impossibilité d'assister aussi régulièrement qu'il aurait voulu pouvoir le faire à nos fréquentes réunions du matin, mais qui n'en continuera pas moins son active collaboration comme membre actif de notre Société.

M. le Président nous indique les noms de sept nouveaux membres, dont il proposera l'admission à l'Assemblée Générale.

L'ordre du jour étant épuisé, la séance est levée à 12 heures.

ASSEMBLÉE GÉNÉRALE

DU 24 OCTOBRE 1937

La Société Archéologique Champenoise a réuni ses membres le 24 octobre 1937, à 14 heures, à l'Hôtel de Ville de Reims (Salle des Mariages), sous la présidence de **M. Dupuis**, assisté de **M. Carlier**, Vice-Président et de **M. Limmès**, Secrétaire.

Parmi les nombreux Sociétaires présents, nous avons reconnu **M. R. Besseville**, Trésorier, **M. et M^{me} Bosteaux-Cousin**, **MM. Bouxin, Brisson, M. et M^{me} Bry**, **MM. Charpentier, Dourcy**, Conservateur des Musées de Reims, **Finot, P. Hu, Loppin**, **M. et M^{me} Macquart**, **MM. le général Mathy, le D^r Meugy**, **M. et M^{me} Morgen**, **MM. Petitfils, Peuchot, Tassin, Wattiez**.

S'étaient excusés : **MM. Paul Marchandeaup, Philip**, Sous-Préfet, **abbé Favret, Laire, Larmigny, Simonnet et Thiérot**.

Lecture du procès-verbal de la séance du 25 avril est faite par le Secrétaire. Le procès-verbal est adopté à l'unanimité.

Renouvellement du Bureau du Conseil d'Administration

Le Président fait connaître les propositions arrêtées par le Conseil à sa séance du matin et en ce qui concerne l'expiration des pouvoirs de son Bureau indique qu'il y a lieu, conformément aux statuts de la S. A. C. de procéder au renouvellement des membres sortants pour une durée de deux années.

Le Président propose à l'Assemblée le renouvellement du mandat des membres sortants et en même temps la nomination de **M. Bry**, comme Vice-Président, et de **M. Morgen**, comme Vice-Trésorier.

Le Président propose également de désigner **M. Finot** comme membre du Conseil d'Administration, en remplacement de **M. Laire**.

L'Assemblée ratifie à l'unanimité la décision du Conseil d'Administration et le Président invite **M. Bry** à prendre place à ses côtés.

M. Bry remercie ses Collègues de la confiance et de la marque de sympathie qu'ils lui témoignent et les assure que tous ses efforts tendront à seconder notre cher Président dans la lourde tâche qu'il assume.

NECROLOGIE

Le Président prend ensuite la parole pour déplorer la disparition de quatre éminents archéologues champenois, Membres de notre Société :

— **M. Carré**, un des Membres fondateurs de la S. A. C., décédé subitement en juillet 1937, à l'âge de 43 ans. **M. Carré** avait pris une part active à l'organisation de notre Exposition dernière. Il a emporté avec lui toute la sympathie de ses Collègues dont un grand nombre, au nom de la S. A. C., a assisté à ses obsèques.

— **D^r Guillaume**, Membre d'honneur, fondateur de notre Société, que l'âge avait éloigné de nous depuis quelques années, disparaît en juillet à 77 ans. Le **D^r Guillaume** possédait une importante collection de silex qu'il a léguée et qui figure dans la Salle archéologique du Musée de Reims.

La S. A. C. fut représentée à ses obsèques.

— **M. Orblin**, ancien Membre fondateur de notre Société, ancien fouilleur du Musée, vient de disparaître également après une longue maladie, emportant avec lui le souvenir ému de tous ceux qui, durant sa longue carrière archéologique, purent admirer les précieux objets qu'il avait recueillis et remis à notre Musée ; ils furent gravement endommagés durant la guerre, mais une grande partie figure encore dans les vitrines de la Salle de l'Archéologie du Musée de Reims.

— **M. Louis Demaison**, un des plus éminents écrivains et archéologues de notre Champagne, un de nos plus anciens collaborateurs du Bulletin, dans lequel il publia ses remarquables notes archéologiques, vient de disparaître, léguant au Musée de Reims ce qui lui restait de sa belle collection de verrerie et de céramique de l'époque gallo-romaine, recueillie dans le sol rémois et, entre autres admirables pièces, le merveilleux vase orné de Crucuro.

Notre collègue **Roland**, de Villevenard, a eu la douleur de perdre son fils, René Roland, décédé à l'âge de 43 ans.

La Société adresse aux familles éprouvées de ses regrettés Membres, ses bien vifs et sincères sentiments de condoléances.

COMMUNICATIONS

Le Président remercie M. Coutil, archéologue, Président d'honneur de la Société Préhistorique Française et Membre d'honneur de notre Société, pour les deux clichés qu'il nous a adressés pour illustrer une note publiée en collaboration avec notre collègue M. Roland, de Villevenard, sur la grotte sépulcrale de Courjonnet. Nous utiliserons dans un prochain Bulletin ces deux clichés en indiquant ce qu'ils représentent.

Le Président indique également que dans sa lettre du 5 octobre, M. Coutil nous félicite pour le dernier Bulletin de la S. A. C., et la nombreuse documentation qu'il renferme. M. L. Coutil a consacré à l'Archéologie 50 années de sa vie ; il a publié un grand nombre de brochures et parce qu'il est un dessinateur émérite, il les a illustrées de milliers de dessins. Notre bibliothèque possède une bonne partie de ses publications. En 1936, il nous a fait don d'un volume qui en contient 59. Il s'est plus particulièrement attaché à l'âge du Bronze et on consulte ses travaux avec intérêt et grand profit.

APPEL AUX JEUNES GENS

Le Président fait ressortir tout l'intérêt qu'il y a pour notre Société à recruter de jeunes archéologues qui remplaceront ceux que l'âge force à abandonner, et continueront les travaux qui sont loin d'être terminés. Nos lointains ancêtres ont laissé dans la terre les traces de leur existence. Leur histoire s'y trouve écrite, il s'agit d'en recueillir les éléments et de les interpréter. C'est le rôle de l'Archéologie.

Mais si l'Archéologie est une science, elle est aussi en même temps un sport, un sport complet, qui exige le travail des muscles et celui de l'intelligence. Aussi ne saurions-nous trop le recommander aux jeunes gens pour occuper leurs loisirs.

M. Dourcy, Conservateur des Musées de Reims, qui a été nommé Membre d'Honneur de la S. A. C. lors de la précédente Assemblée, a tenu à assister à celle de ce jour pour remercier le Conseil d'Administration et les membres actifs qui, à l'unani-

mité, ont approuvé cette nomination et dire la fierté qu'il en ressentent. M. Dourcy félicite M. le Président pour l'Appel aux Jeunes qu'ils vient d'adresser, et se déclare prêt à mettre en application l'utilisation des loisirs des élèves des Ecoles en les admettant à visiter le Musée. Ces paroles sont applaudies et l'initiative de M. Dourcy est vivement approuvée.

Nouveaux Membres

Depuis notre précédente réunion, nous avons enregistré l'adhésion de sept sociétaires nouveaux dont l'admission est demandée :

MM. Peuchot, instituteur à Sommepey (Marne).

Anfossi, secrétaire de la mairie de St-Masmes (Marne).

Tassin, instituteur à Pontfaverger (Marne).

Chevallier, à Tinquieux (Marne).

Wattiez, 4, rue de Vesle, à Reims.

D' Courtehoux, 6, avenue de Paris, à Reims.

Hégly, ingénieur à Epernay.

Ces nouveaux membres sont admis à l'unanimité. Le Président souhaite une cordiale bienvenue aux nouveaux Sociétaires.

PRESENTATIONS

— **M. Simonnet**, qui est alité, ne pouvant assister à notre réunion, a fait parvenir une série de dessins représentant les objets du Halstatt II^b qu'il a recueillis lieudit « La Motelle » à Hauviné (Ardennes) :

Une épée et un poignard à antennes, un bracelet en jayet et des boucles d'oreilles de bronze en forme de barquettes.

M. Simonnet présentera ce bel ensemble et un rapport lors d'une prochaine séance.

Des vœux de prompt rétablissement lui sont adressés.

— **M. Carlier** donne lecture d'une importante relation sur les fouilles qu'il a faites dans le cimetière et aux alentours de la « Chapelle Saint-Remi » à Hannogne (Ardennes) et dont nous ne pouvons aujourd'hui que donner un très succinct résumé, nous réservant de nous étendre sur ce rapport dans un prochain Bulletin.

Ce cimetière contient un groupe de sept incinérations violées pour la plupart. Les urnes sont en terre grise de forme globuleuse et toutes sont écrasées. Peu d'objets ont été recueillis (épingles et poinçons en os), aucun objet en bronze, ce qui nous

fait supposer, à moins que le viol ne les ait fait disparaître, l'indigence des populations à l'époque de ces incinérations.

Autour de ce cimetière existent d'autres incinérations et dans l'une il a été trouvé un vase à forme carenée, avec décor de rouelles, et un autre vase incisé, mais tous deux brisés.

Une découverte particulièrement intéressante a été faite à 2 mètres de profondeur, en déblayant le mur de la partie primitive de la chapelle. C'est une tête en pierre, quelque peu mutilée, mais dont la bouche est souriante, les cheveux tordus en boucles séparées et coupés au ras du cou qui est gras et court. Un bandeau sépare la chevelure au sommet de la nuque et retombe sur l'oreille gauche.

Nous pensons pouvoir, dans un prochain Bulletin, en publier la photographie.

— **M. Macquart** donne lecture d'un rapport et présente les objets recueillis au cours d'une fouille qu'il a faite en collaboration avec M. Bosteaux-Cousin dans le cimetière Marnien I, depuis longtemps fouillé, qui est situé à Annelles (Ardennes), lieudit le « Mont-des-Craies ». Il a été recueilli dans cette fosse qui jusqu'ici avait échappé aux nombreux fouilleurs qui s'y sont succédés, un beau torques à tampons, un bracelet, deux fibules avec garniture en corail, un rasoir, un couteau, une force à tondre et un vase. Ces objets sont présentés aux Sociétaires.

— **M. Bart** présente une lance gauloise trouvée près de Chaumont-Porcien (Ardennes).

— **M. Bry** présente un croc en fer à deux dents qu'il a recueilli à Moronvillers, lieudit la « Noue-des-Maréchaux », le 13 juin 1937.

— **M. Peuchot** présente deux perçoirs en os, une tige de fer torsadé, un fragment de bracelet en jayet, un couteau et des tessons de diverses poteries provenant de la même station de Moronvillers, qu'il a trouvés les 6, 17 et 24 juin 1937.

— **M. Peuchot** présente également deux dalles de pierre et une photographie du four Gallo-Romain du I^{er} siècle qu'il a découvert à Liry (Ardennes), avec des tessons de poterie et des moyens bronze.

— **MM. Brisson et Loppin** présentent une grande quantité d'objets provenant des fouilles qu'ils effectuent sur l'emplacement de la Cité Romaine de Bibe, à Morains (Marne), lieudit le « Tuilet ».

Objets en os

Quinze épingles, un poinçon, une épingle (forme cuiller), deux pions de jeu, une aiguille, un dé à jouer, un manche de stylet, un élément de métier à broder.

Objets en bronze

Une truella à manche cassé, une tête de clou, cinq fibules variées, une fermeture de coffret, une boucle, un anneau, un clou, une garniture de rasoir, deux appliques, deux curettes, une garniture (tête de Cygne).

Objets en fer

Une lame de faux, une hachette, deux clefs, un fragment de cotte d'arme, trois outils indéterminés, une bague avec intaille (le discobole).

Céramique

Quatorze marques de potiers sur fragments, six tessons de poterie sigillée, une cruche blanche, une cruche rose, un vase cylindrique rouge, un vase cylindrique incisé, un vase plissé, un vase globuleux incisé, un vase globuleux granité.

EXCURSION DU 6 JUIN A MORONVILLIERS (Marne)

Cette excursion a eu lieu le 6 juin, sur le territoire de Moronvillers qui fait partie de la « Zone rouge », au lieudit la « Noue-des-Maréchaux », conformément à une décision prise à notre réunion du 25 avril.

Une soixantaine d'excursionnistes, leurs familles comprises, y ont pris part. Il en est venu de Sedan, de Rethel, de Reims, de Rilly, de Vertus, d'Ecury-le-Repos, de Lavannes, de Sommepey, de Bétheniville, de Hauviné, de Pontfaverger, de Saint-Masmes, etc... (1).

Le temps a été particulièrement favorable.

(1) Ont pris part à l'excursion : M. et Mme Anfossi, de Saint-Masmes ; M. et Mme Baronnet, de Saint-Masmes ; M. et Mme Benoist, de Vertus ; M. et Mme Bosteaux, de Lavannes ; M. A. Brisson, d'Ecury-le-Repos ; M. et Mme Bry, de Reims ; M. Corbeaux, de Pontfaverger ; M. et Mme Couvreur-Perrin, de Rilly-la-Montagne ; M. Dupris, de Saint-Masmes ; M. Loppin, de Pierre-Morins ; M. Limmès, de Reims ; M. Logeart, d'Ossoy ; M. et Mme Maheu, de Reims ; M. le Général Mathy, de Sedan ; M. et Mme Maquart, de Rethel ; M. le Dr Meugy, de Rethel ; M. et Mme Morgen, de Reims ; M. et Mme Peuchot, de Somme-Py ; MM. Simonnet père et fils, d'Hauviné ; M. et Mme Tassin, de Pontfaverger ; Mlle Thomas, de Reims ; ainsi que de nombreux habitants des communes environnantes, venus pour assister aux fouilles et entendre l'exposé de notre Président.

M. Dupuis a fait sur le terrain des fouilles un rapide résumé de ses recherches, destiné notamment à aider ceux qui n'étaient pas familiarisés avec l'Archéologie, à mieux comprendre le sens et l'importance de toute la terre remuée qu'ils avaient sous les yeux. Il a dit comment il avait découvert qu'un grand fossé, orienté Nord-Sud, ayant 150 mètres de longueur, 5 mètres de largeur et 2 m. 50 de profondeur, avait été creusé il y a bien longtemps, à l'extrémité d'un petit coteau crayeux ; il a donné une idée de l'importance des couches archéologiques qui s'y succèdent et qui ont 1 mètre d'épaisseur ; il a indiqué les nombreux vestiges qu'on y rencontre et qui dénotent une occupation humaine très prolongée. Terre noire qui a subi l'action du feu, cendres abondantes, os d'animaux très divers, fragments de vases de nature d'époque et d'aspect différents, morceaux de grès usés par le frottement, os et cornes parfois soigneusement travaillés, objets de fer, de bronze, fusaïoles, fibules, etc., etc...

Il a fait remarquer que parmi ces vestiges, les uns remontent à l'âge du bronze, les autres à la civilisation gauloise et il a placé sous les yeux des excursionnistes les objets recueillis dans la grande tranchée : une aiguille de l'âge du bronze, des tessons de poterie ornés d'incisions caractéristiques qui remontent à la même époque ; puis une série de fibules du Marnien II et des objets de fer qui leur sont contemporains.

M. Dupuis a signalé que dans la petite plaine située à l'Ouest, existaient de nombreux fonds de cabanes de l'époque gauloise ; que les uns occupaient une vaste surface, que d'autres étaient constitués par des trous circulaires de 3 mètres de profondeur et que plus à l'Ouest les fonds de cabane contenaient de la poterie et des objets du Marnien III.

La visite détaillée des coins déjà explorés a ensuite eu lieu ; les excursionnistes ont pu notamment se rendre compte de la forme du grand fossé, de l'importance des couches archéologiques et de tout ce qu'elles contiennent ; ils ont pu voir ces fonds de cabane du Marnien II dont la profondeur ne dépasse guère 0 m. 80, mais dans lesquels parfois se trouve une sorte de puits de 1 mètre de diamètre et d'autant de profondeur, très régulièrement creusé dans la craie du sous-sol et qui pouvait, selon toute vraisemblance, servir à loger des provisions. Les excursionnistes ont fait également connaissance avec les trous circulaires profonds de 3 mètres, qui contenaient, avec un volume anormal de cendres pures dont il est difficile d'expliquer la présence, des débris de vaisselle et des ossements.

Après un pittoresque déjeuner sur l'herbe, à l'ombre des sapins, des fouilleurs impénitents, malgré la chaleur, s'en sont donné à cœur joie.

Avant notre retour, notre excellent collègue M. Macquart, de Rethel, dont l'éloge comme amateur photographe n'est plus à faire, a photographié le Groupe des excursionnistes qui étaient encore rassemblés..., puis vers 17 heures les dernières autos ont quitté la « Noue-des-Maréchaux ».

Et sans forcer la note, on peut bien dire que ceux qui ont pris part à cette excursion du 6 juin en ont emporté un bon souvenir.

REUNION DU CONSEIL D'ADMINISTRATION du 19 Décembre 1937

Le Conseil d'Administration de la Société s'est réuni le 19 décembre 1937, à 9 h. 30, au Palais de Justice de Reims, dans la salle qui lui est affectée, sous la présidence de **M. Dupuis**.

Étaient présents : **MM. Besseville, Brisson, Bry, Finot, Limmès, D' Meugy, Savy**.

S'étaient excusés : **MM. l'Abbé Favret, Morgen, Poulain, Bouxin, Carlier**.

Ordre du Jour

- 1° Rapport du Trésorier sur les comptes 1937 ;
- 2° Organisation des encaissements de cotisations 1938 ;
- 3° Publication du Bulletin unique pour 1937 et étude des moyens de faire paraître plus fréquemment notre Bulletin ;
- 4° Questions diverses.

M. Besseville, Trésorier, présente les comptes de la Société. Le Conseil d'Administration les approuve et décide d'adresser un pressant appel à nos Sociétaires et de l'insérer dans le Bulletin de 1937. Le Conseil décide également la réorganisation des encaissements des cotisations et malgré notre important déficit, de publier le Bulletin de 1937 et de faire paraître le 31 mars 1938 le Bulletin du premier trimestre 1938.

La date de la réunion du Conseil d'Administration et de l'Assemblée Générale est fixée au 13 février 1938.

Dix membres nouveaux sont présentés et seront admis lors de la prochaine Assemblée. Toutefois il est décidé de les faire figurer dans la liste pour 1938 qui est publiée en tête du présent Bulletin.

**SITUATION FINANCIERE DE LA SOCIETE
AU 31 DECEMBRE 1937**

RECETTES

En caisse au 31 Décembre 1936	291 35
Cotisations encaissées	1.560 »»
Compte de Chèques Postaux	121 85
Solde de la Caisse (Vice-Trésorier)	155 50
Vente de Bulletins	30 »»
Avance à la Société	1.655 »»
Balance déficitaire	917 50
<hr/>	
Total	4.791 20

DEPENSES

Impression des Bulletins 1935-1936	3.070 60
Frais d'envoi de Bulletins	32.60
Frais d'encaissement de cotisations	33 »»
Impression du Bulletin 1937	(Mémoire)
Remboursement à prévoir	1.655 »»
<hr/>	
Total	4.791 20

Notre situation financière, telle qu'elle ressort du bilan qui est présenté par notre dévoué Trésorier, n'est pas brillante. La facture du présent Bulletin de 1937, dont nous ne connaissons pas le montant puisque son texte n'est pas encore remis à la composition, y figure pour mémoire, mais atteindra environ 1.000 francs, ce qui aggravera d'autant le déficit.

On peut constater que cette situation provient essentiellement des difficultés que nous éprouvions à encaisser en temps voulu les cotisations de nos Sociétaires. Mais à cela nous avons la volonté de remédier et nous sommes convaincus que nos Membres y concourront en payant volontiers leurs cotisations.

D'autre part, nous avons **pris la décision de ne pas augmenter nos cotisations, et nous la maintiendrons.** Il nous est permis cependant de faire remarquer que son montant n'atteint que le coefficient 4, tandis que la majoration du coût de notre Bulletin atteint le coefficient 20.

En 1936 et en 1937 nous n'aurons publié qu'un seul Bulletin par année, deux Bulletins eussent absorbé et au delà, toutes nos recettes.

Nous avons l'intention très ferme de publier quatre Bulletins en 1938. Actuellement notre Société, qui ne comptait plus que 120 Membres cotisants il y a moins de deux mois, en compte aujourd'hui 150 grâce à l'effort soutenu de son Conseil d'Administration qui s'emploie à maintenir cette cadence pour le recrutement de ses Adhérents.

Si, d'autre part, nous rencontrons auprès de nos dévoués Sociétaires la même activité, et nous en sommes convaincus, nous serons 250 Membres fin 1938.

Alors notre Bulletin pourra paraître trimestriellement, comme nos Statuts l'ont prévu.

Nous pourrions copieusement l'illustrer par les nombreux clichés que nous fourniront les objets recueillis par les Fouilleurs, Membres de notre Société, ce qui contribuera à lui donner le plus puissant attrait.

Il nous faut en 1938 90 adhérents de plus. Que chaque Sociétaire regarde parmi ses amis, parmi les membres de sa famille, il y trouvera, nous en sommes certain, un ami de l'Archéologie qui sera heureux d'aider au développement de cette Science et de recevoir notre intéressant Bulletin.

NOTRE SUBVENTION

Nous avons eu le plaisir d'enregistrer le vote par le Conseil Municipal de Reims d'une subvention de 375 francs. Cette décision prouve que nos Ediles se rendent comptes des services rendus à la Science par notre Société et nous les en remercions.

Reconnait-on également que si notre Musée Aéchéologique, totalement détruit durant la guerre, reprend une importance qui le rend digne de figurer parmi les plus intéressants Musées Archéologiques de France, il le doit aux Membres de la Société Archéologique Champenoise qui, par les legs ou dons de leurs collections, contribuent à son enrichissement ; **L'intérêt de la collectivité exige que notre œuvre soit soutenue.**

Les magnifiques collections de **M. Demaison** et du Docteur **Guillaume**, — tous deux Membres de notre Société, — qui viennent de prendre une place d'honneur dans le Musée Archéologique de Reims, en sont la preuve s'il était nécessaire de le démontrer.

Aussi avons nous l'espoir, en 1938, de voir porter cette

subvention à son taux habituel de 500 francs et de recevoir également celle du Conseil Général qui nous a fait défaut depuis 5 années.

BIBLIOTHEQUE DE LA S. A. C.

La Bibliothèque a reçu :

— De **M. P. Royer**, membre de l'Institut Français d'Anthropologie, ancien président de la Société Préhistorique Française : « La Monographie des Ossements de l'Epoque Franque ». Don de l'Auteur. (Masson et C^{ie}, éditeurs, 120, boulevard Saint-Germain, Paris).

— De **M. R. Terrisse**, de Maubeuge, membre de la S. A. C. : « Un Rapport sur les fouilles d'un Cimetière Franc à Ferrière-la-Petite (Nord) ».

Ce rapport extrêmement intéressant détaille minutieusement le mobilier des 23 tombes découvertes. Ce rapport, qui a été lu à l'Assemblée Générale du 18 octobre 1936, est tenu à la disposition des Sociétaires qui désireront le consulter en attendant qu'il nous soit possible d'en publier un extrait.

— « Les Mémoires de la Société Archéologique Lorraine et du Musée Historique Lorrain ». Années 1934, 1935 et 1936.

— Les Bulletins de « Science » et Revue de l'Association Française pour l'Avancement des Sciences. N^{os} 11, 12, 13, 14, 15 de l'année 1937.

NOTE DE LA REDACTION

Nous nous excusons auprès de nos Sociétaires et des Sociétés savantes de produire dans notre Bulletin de 1937 une partie administrative trop développée à notre gré, mais qui était nécessaire pour faire connaître la situation de notre Société au moment même où grâce à l'effort de tous elle va prendre un nouvel essor.

Nos prochains Bulletins seront plus techniques, plus illustrés et auront, pour cette raison, l'agrément certain de nos savants lecteurs.